

Statistiques & indicateurs Santé & médico-social

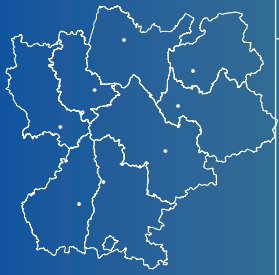

STATISS 2010 - Rhône-Alpes

Le Directeur général
de l'Agence Régionale de Santé Rhône-Alpes

a le plaisir de vous remettre
le memento STATISS 2010
présentant les données essentielles dans le domaine sanitaire
et médico-social de sa région.

Lyon, février 2011

Statistiques et Indicateurs de la santé

Ce mémento STATISS 2010 présente les données essentielles sur les établissements sanitaires et médico-sociaux, sur les activités et les professionnels de la santé. Ces données sont disponibles dans chaque Agence régionale de santé, au niveau du département et de la région.

Le pôle Etudes et Statistiques de l'Agence régionale de santé Rhône-Alpes se tient à votre disposition pour toute information complémentaire.

Adeli	Répertoire des professions médicales et paramédicales
ARS	Agence régionale de santé
Carsat	Caisse d'assurance retraite et de la santé au travail
DRJSCS	Direction régionale de la jeunesse, des sports et de la cohésion sociale
Drees	Direction de la recherche, des études, de l'évaluation et des statistiques
Finess	Fichier national des établissements sanitaires et sociaux
Fnors	Fédération nationale des observatoires régionaux de santé
Insee	Institut national de la statistique et des études économiques
Inserm	Institut national de la santé et de la recherche médicale
INVS	Institut national de veille sanitaire
SAE	Statistique annuelle des établissements de santé

Données générales

Démographie et indicateurs démographiques	8 - 9
Répartition de la population selon l'âge	10
Maladies à déclaration obligatoire	11
Causes médicales de décès - Femmes - Hommes	12 - 13
Taux comparatifs de mortalité prématurée	14
Accidents du travail en 2008	15

Équipement sanitaire

Établissements de soins	16
Court séjour hospitalier par secteur d'activité	17 - 18
Activité du court séjour hospitalier : hospitalisation complète	19
Activité du court séjour hospitalier : alternative à l'hospitalisation	20
Soins de suite et de réadaptation (moyen séjour)	21
Psychiatrie	22 - 23

Équipement médico-social

Accueil des personnes âgées	24 - 25
Accueil des personnes adultes handicapées	26 - 28
Accueil enfance et jeunesse handicapées	29 - 30

Personnel

Professionnels de santé	31
Professionnels de santé libéraux	32
Médecins spécialistes libéraux	33
Médecins spécialistes salariés exclusifs	34
Sages-femmes et personnels non médicaux des établissements de soins publics, de soins privés	35 - 36
Formations aux professions du secteur sanitaire	37
Formations en médecine et pharmacie	38
Carte des territoires de santé	40
Adresses utiles	41
Accès aux données	42

Source : Insee - Recensements, Etat-civil

Données	Rhône-Alpes	Ain	Ardèche	Drôme	Isère	Loire	Rhône	Savoie	Haute Savoie
Superficie en km ²	43 698	5 762	5 529	6 530	7 431	4 781	3 249	6 028	4 388
Population au 1 ^{er} janvier 2008 ^(a)	6 117 229	581 355	311 452	478 069	1 188 660	742 076	1 690 498	408 842	716 277
Taux de variation annuel moyen 1999-2008 (en %)	0,9	1,3	1,0	1,0	0,9	0,2	0,8	1,0	1,4
Densité au 1/01/2008 en hab / km ²	140	101	56	73	160	155	520	68	163
Part de la population vivant dans des pôles urbains* en 2008	62,0	35,9	36,4	47,5	51,8	70,0	86,0	53,3	61,3
Naissances domiciliées 2007 ^(b)	79 538	6 949	3 484	5 833	15 646	9 222	24 465	5 000	8 939
Naissances domiciliées 2008 ^(b)	81 477	7 323	3 447	5 927	15 999	9 357	25 120	4 971	9 333
Décès domiciliés 2007 ^(b)	45 014	4 202	3 044	3 982	7 922	6 790	11 522	3 076	4 476
Décès domiciliés 2008 ^(b)	46 483	4 273	3 187	4 089	8 245	7 014	11 857	3 232	4 586
Population totale au 1 ^{er} janvier 2008 ^(c)	6 267 485	598 323	321 453	492 508	1 214 776	759 948	1 720 308	422 149	738 020

France métropolitaine
 Superficie : 543 965 km²
 Population 1^{er} janvier 2008 : 62 134 963 habitants
 Densité janvier 2008 : 114 habitants / km²
 Taux de variation annuel moyen 1999-2008 : 0,7 %

^(a) Population municipale, qui correspond à la population statistique

^(b) Données définitives

^(c) Population de référence pour l'application de dispositions législatives ou réglementaires

* Au sens de la nomenclature ZAUER de l'Insee de 1999

Source : Insee

Indicateurs	Rhône-Alpes	Ain	Ardèche	Drôme	Isère	Loire	Rhône	Savoie	Haute Savoie
Taux de natalité en 2008 Naissances domiciliées pour 1 000 habitants	13,3	12,6	11,0	12,4	13,5	12,6	14,9	12,2	13,1
Taux de mortalité en 2008 Décès domiciliés pour 1 000 habitants	7,6	7,4	10,2	8,6	6,9	9,5	7,0	7,9	6,4
Taux de fécondité en 2008 Naissances pour 1 000 femmes de 15 à 49 ans	56,7	54,3	53,3	56,3	56,6	57,6	59,5	53,8	54,4
Taux mortalité infantile Décès de moins d'un an pour 1 000 naissances (moyenne 2006-2007-2008)	3,5	3,0	1,5	3,4	3,9	3,6	3,9	2,8	3,0
Taux mortalité périnatale Enfants morts-nés et décès de moins de 7 jours pour 1 000 naissances y compris morts-nés (moyenne 2006-2007-2008)	9,7	7,8	7,8	9,3	10,6	10,0	9,7	10,5	9,7
Indice de vieillissement au 01.01.2008 nombre de personnes de 65 ans et plus pour 100 personnes de moins de 20 ans	62,0	54,4	86,8	71,3	56,0	77,5	58,5	66,8	53,2
Espérance de vie à la naissance en 2007									
Hommes	78,6	77,7	77,8	78,3	78,7	78,1	78,9	78,5	79,0
Femmes	85,2	85,0	85,3	85,0	85,3	84,3	85,5	85,5	85,4
Espérance de vie à 65 ans en 2007									
Hommes	18,6	18,2	18,2	18,4	18,6	18,4	18,8	18,7	18,5
Femmes	22,8	22,5	23,2	22,8	22,9	22,3	23,1	22,9	22,5

France métropolitaine	Taux de natalité 2008	12,8	Taux de fécondité 2008	55,0
	Taux de mortalité 2008	8,5	Taux de mortalité périnatale 2005-2006-2007	10,6
	Mortalité infantile 2005-2006-2007	3,6	Indice de vieillissement 2008	67,3

Répartition de la population selon l'âge

Effectifs par classe d'âge au 1^{er} janvier 2008

Source : Estimations Insee (ELP)

Classes d'âge	Rhône-Alpes	Ain	Ardèche	Drôme	Isère	Loire	Rhône	Savoie	Haute Savoie
0 - 4 ans	390 064	38 441	17 707	29 194	77 337	44 650	112 287	24 564	45 884
5 - 9 ans	388 847	39 735	18 968	30 140	77 720	44 788	104 646	25 445	47 405
10 - 14 ans	380 400	39 199	18 411	30 236	75 132	43 813	101 656	25 322	46 631
15 - 19 ans	401 681	36 552	17 357	29 621	83 163	47 234	117 046	26 292	44 416
20 - 24 ans	389 393	31 858	14 057	25 225	79 015	44 873	132 502	23 045	38 818
25 - 54 ans	2 476 971	243 220	120 251	187 007	484 518	281 759	682 816	167 149	310 251
55 - 59 ans	391 095	37 792	22 599	32 605	74 507	51 788	98 876	27 025	45 903
60 - 64 ans	326 743	30 035	19 795	28 477	61 497	42 742	84 322	22 301	37 574
65 - 74 ans	470 421	41 123	29 470	41 350	87 816	65 428	121 952	32 583	50 699
75 - 84 ans	367 722	31 304	24 282	32 325	66 134	54 784	97 665	26 136	35 092
85 ans et +	129 663	11 241	9 103	11 320	21 661	19 641	35 232	9 138	12 327
Ensemble	6 113 000	580 500	312 000	477 500	1 188 500	741 500	1 689 000	409 000	715 000
Femmes de 15 à 49 ans	1 436 251	134 869	64 629	105 239	282 503	162 555	422 530	92 367	171 559
Jeunes de moins de 20 ans	1 560 992	153 927	72 443	119 191	313 352	180 485	435 635	101 623	184 336
Jeunes de moins de 25 ans	1 950 385	185 785	86 500	144 416	392 367	225 358	568 137	124 668	223 154
Adultes de 25 à 64 ans	3 194 809	311 047	162 645	248 089	620 522	376 289	866 014	216 475	393 728
Personnes âgées de 65 ans et plus	967 806	83 668	62 855	84 995	175 611	139 853	254 849	67 857	98 118
Personnes âgées de 75 ans et plus	497 385	42 545	33 385	43 645	87 795	74 425	132 897	35 274	47 419
Personnes âgées de 80 ans et plus	288 122	24 658	19 799	25 452	50 032	43 691	76 939	20 317	27 234

Maladies à déclaration obligatoire

Nombre de cas déclarés au cours de l'année 2008

Source : INVS

Maladies	Rhône-Alpes	Ain	Ardèche	Drôme	Isère	Loire	Rhône	Savoie	Haute Savoie
Cas individuels déclarés de certaines MDO									
Hépatite aiguë A	86	9	1	5	20	22	24	2	3
Hépatite B	2	0	0	0	1	0	0	0	1
Infection par le VIH diagnostiquées en 2008	212	10	7	13	35	9	119	4	15
Infections invasives à méningocoques	62	6	2	5	14	3	17	7	8
Légionellose	213	23	7	16	58	15	53	19	22
Tuberculose	506	34	21	19	81	63	193	36	59
Toxi-infections alimentaires collectives									
Nombre de cas	653	0	0	16	135	158	206	38	100

Données
générales

Causes médicales de décès - Femmes

Nombre de décès tous âges selon la cause en 2007

Source : Inserm - CepiDc

Causes	Rhône-Alpes	Ain	Ardèche	Drôme	Isère	Loire	Rhône	Savoie	Haute Savoie
Maladies infectieuses et parasitaires <i>dont sida et VIH</i>	413 6	49 0	22 0	30 1	83 0	60 1	93 1	26 1	50 2
Tumeurs	5 616	484	347	494	968	886	1 473	395	569
Maladies endocriniennes, nutritionnelles et métaboliques	905	84	79	78	159	154	234	47	70
Troubles mentaux et du comportement <i>dont abus d'alcool, y compris psychose alcoolique</i>	816 29	81 4	59 0	64 2	140 7	103 3	224 5	63 3	82 5
Maladies du système nerveux et des organes des sens	1 639	145	99	127	236	256	488	122	166
Maladies de l'appareil circulatoire	6 604	570	485	589	1 158	1 037	1 682	448	635
Maladies de l'appareil respiratoire	1 221	109	93	98	204	207	280	83	147
Maladies de l'appareil digestif	838	75	46	67	162	150	216	49	73
Maladies de l'appareil génito-urinaire	380	47	28	18	64	65	90	34	34
Causes externes de blessure et empoisonnements <i>dont suicides</i> <i>dont accidents de transport</i>	1 293 215 95	123 28 9	72 12 5	116 18 11	258 40 23	227 42 13	277 32 21	81 11 5	139 32 8
Symptômes, états morbides mal définis et autres causes	1 514	119	100	137	237	214	458	101	148
Total toutes causes	21 239	1 886	1 430	1 818	3 669	3 359	5 515	1 449	2 113

Causes médicales de décès - Hommes

Nombre de décès tous âges selon la cause en 2007

Source : Inserm - CepiDc

Données
généralistes

Causes	Rhône-Alpes	Ain	Ardèche	Drôme	Isère	Loire	Rhône	Savoie	Haute Savoie
Maladies infectieuses et parasitaires <i>dont sida et VIH</i>	458 36	46 2	21 0	39 2	87 9	64 5	130 11	35 1	36 6
Tumeurs	8 161	771	542	729	1 475	1 152	2 133	555	804
Maladies endocriniennes, nutritionnelles et métaboliques	757	66	57	78	124	119	192	64	57
Troubles mentaux et du comportement <i>dont abus d'alcool - y compris psychose alcoolique</i>	582 160	59 11	49 15	66 12	104 35	79 28	126 27	41 12	58 20
Maladies du système nerveux et des organes des sens	1 113	122	70	97	187	165	319	60	93
Maladies de l'appareil circulatoire	5 739	579	417	576	1 043	811	1 332	412	569
Maladies de l'appareil respiratoire	1 429	135	98	108	233	271	351	85	148
Maladies de l'appareil digestif	990	86	56	84	172	148	259	78	107
Maladies de l'appareil génito-urinaire	352	30	38	30	83	41	88	13	29
Causes externes de blessure et empoisonnements <i>dont suicides</i>	1 903 524	219 69	127 30	161 46	388 111	288 92	336 60	151 52	233 64
<i>dont accidents de transport</i>	336	40	32	28	69	36	52	27	52
Symptômes, états morbides mal définis et autres causes	1 357	128	93	115	184	129	488	82	138
Total toutes causes	22 841	2 241	1 568	2 083	4 080	3 267	5 754	1 576	2 272

Taux comparatifs de mortalité prématurée*

Décès avant 65 ans pour 100 000 habitants - Moyenne annuelle sur la période de 3 ans 2005-2007

Source : Inserm - CepiDc - Fnors - Insee, RP2006

Données	Rhône-Alpes	Ain	Ardèche	Drôme	Isère	Loire	Rhône	Savoie	Haute Savoie
Hommes									
Toutes causes	245,9	255,5	273,3	253,1	230,4	269,7	240,5	254,7	231,4
dont tumeurs	96,8	97,8	106,6	96,3	91,2	107,9	99,6	95,5	84,1
appareil circulatoire	34,1	34,2	33,7	33,6	34,0	41,7	31,2	34,8	32,6
traumatisme, empoisonnement et causes extérieures	43,6	54,2	57,8	49,3	47,6	50,7	23,7	55,6	51,6
alcoolisme	26,1	25,6	31,8	22,8	25,3	35,1	22,3	27,1	25,8
Femmes									
Toutes causes	107,8	100,3	118,4	122,5	107,9	112,2	108,9	100,0	98,1
dont tumeurs	53,4	48,6	59,6	60,5	54,6	52,7	55,3	49,4	46,5
appareil circulatoire	11,1	9,8	13,3	11,3	10,6	13,6	10,7	11,1	10,4
traumatisme, empoisonnement et causes extérieures	13,6	17,2	16,8	18,2	15,6	14,7	8,2	14,0	14,9
alcoolisme	5,1	3,9	4,3	4,6	6,5	4,3	5,2	4,9	5,5

* taux que l'on observerait dans la population étudiée si elle avait la même structure d'âge que la population de France métropolitaine

Source : Cram Rhône-Alpes

Données	Rhône-Alpes	Ain	Ardèche	Drôme	Isère	Loire	Rhône	Savoie	Haute Savoie
Nombre de salariés *	1 986 880	154 788	67 960	143 048	374 074	212 997	686 198	134 660	213 155
Nombre d'accidents du travail avec arrêt	84 502	7 796	2 930	6 865	15 449	9 799	26 585	6 026	9 052
Indice de fréquence : nombre d'accidents avec arrêt pour 1 000 salariés	42,5	50,4	43,1	48,0	41,3	46,0	38,7	44,7	42,5
<i>Indice de fréquence en 2007</i>	45,0	55,0	44,6	51,9	42,5	47,5	40,5	50,0	45,9
Nombre d'accidents du travail avec incapacité permanente	5 816	nd	nd	nd	nd	nd	nd	nd	nd
Nombre d'accidents du travail mortels	60	nd	nd	nd	nd	nd	nd	nd	nd
Nombre de maladies professionnelles indemnisées	4 294	nd	nd	nd	nd	nd	nd	nd	nd
<i>dont avec incapacité permanente</i>	2 299	nd	nd	nd	nd	nd	nd	nd	nd
Nombre de maladies professionnelles avec décès	45	nd	nd	nd	nd	nd	nd	nd	nd
Nombre d'accidents de trajets avec arrêt	8 695	nd	nd	nd	nd	nd	nd	nd	nd
<i>dont avec incapacité permanente</i>	922	nd	nd	nd	nd	nd	nd	nd	nd
Nombre d'accidents de trajets mortels	37	nd	nd	nd	nd	nd	nd	nd	nd

* Ces chiffres ne tiennent pas compte de certaines catégories de salariés (comme apprentis, gens de maison, détenus...)
nd : non disponible

Etablissements de soins

Etablissements sanitaires publics et privés au 01.01.2010

Source : ARS - SAE, base statistique

Catégories	Rhône-Alpes	Ain	Ardèche	Drôme	Isère	Loire	Rhône	Savoie	Haute Savoie
Secteur public (entités juridiques)	104	10	15	9	17	16	18	9	10
Centre hospitalier régional (CHR/CHU)	3	0	0	0	1	1	1	0	0
Centre hospitalier (CH)	45	5	3	5	10	6	5	5	6
Centre hospitalier spécialisé en psychiatrie	6	0	0	1	1	0	2	1	1
Hôpital local	48	5	12	3	5	8	9	3	3
Autre unité du service public*	2	0	0	0	0	1	1	0	0
Secteur privé (établissements)	234	20	15	18	30	26	83	13	29
Etablissement de soins de courte durée	63	3	4	4	10	6	26	4	6
Centre de lutte contre le cancer	1	0	0	0	0	0	1	0	0
Etablissement de lutte contre les maladies mentales	24	1	1	1	3	4	11	0	3
Etablissement de soins de suite et de réadaptation	60	10	3	3	6	7	18	3	10
Etablissement de soins de longue durée	11	0	0	1	1	1	7	0	1
Autre établissement privé*	75	6	7	9	10	8	20	6	9
Ensemble	338	30	30	27	47	42	101	22	39
<i>dont établissement ayant une maternité</i>	<i>59</i>	<i>4</i>	<i>5</i>	<i>4</i>	<i>10</i>	<i>6</i>	<i>17</i>	<i>5</i>	<i>8</i>

(*) inclut en particulier les services d'hospitalisation à domicile, les centres de radiothérapie, centres de dialyse et structures d'alternatives à la dialyse en centre.

Autre unité du service public : y compris hôpital militaire

Disciplines court séjour	Rhône-Alpes	Ain	Ardèche	Drôme	Isère	Loire	Rhône	Savoie	Haute Savoie
Hospitalisation complète - Nombre de lits									
Secteur public : Médecine	9 303	545	500	730	1 524	1 462	2 733	733	1 076
Chirurgie	3 837	161	122	293	695	585	1 228	375	378
Gynécologie-Obstétrique	1 386	97	49	118	146	234	396	151	195
Secteur privé : Médecine	1 718	36	14	77	237	142	1 026	15	171
Chirurgie	4 065	188	271	188	550	552	1 789	123	404
Gynécologie-Obstétrique	644	15	42	0	182	55	299	0	51
Hospitalisation de jour, nuit - Chirurgie ambulatoire - Nombre de places									
Secteur public : Médecine	705	41	21	48	97	119	284	35	60
Chirurgie	267	23	14	24	31	55	59	15	46
Gynécologie-Obstétrique	83	4	0	1	6	13	33	20	6
Secteur privé : Médecine	285	13	5	17	27	8	183	6	26
Chirurgie	859	28	29	69	153	78	390	21	91
Gynécologie-Obstétrique	6	0	0	0	0	1	1	0	4
Hospitalisation à domicile - Médecine - Nombre de places									
Secteur public	368	24	14	52	112	25	0	45	96
Secteur privé	591	60	0	22	20	104	340	0	45

Court séjour hospitalier

Ensemble lits et places publics et privés installés au 01.01.2010 - Taux d'équipement

Source : ARS - SAE, base statistique

Disciplines court séjour	Rhône-Alpes	Ain	Ardèche	Drôme	Isère	Loire	Rhône	Savoie	Haute Savoie
Médecine									
Hospitalisation complète - Nombre de lits	11 021	581	514	807	1 761	1 604	3 759	748	1 247
Hospitalisation de jour, nuit - Nombre de places	990	54	26	65	124	127	467	41	86
Hospitalisation à domicile - Nombre de places	959	84	14	74	132	129	340	45	141
Total médecine	12 970	719	554	946	2 017	1 860	4 566	834	1 474
Chirurgie									
Hospitalisation complète - Nombre de lits	7 902	349	393	481	1 245	1 137	3 017	498	782
Anesthésie, chir. ambulatoire - Nombre de places	1 126	51	43	93	184	133	449	36	137
Total chirurgie	9 028	400	436	574	1 429	1 270	3 466	534	919
Gynécologie-Obstétrique									
Hospitalisation complète - Nombre de lits	2 030	112	91	118	328	289	695	151	246
Hospitalisation de jour - Nombre de places	89	4	0	1	6	14	34	20	10
Total gynécologie obstétrique	2 119	116	91	119	334	303	729	171	256
Taux d'équipement en nombre de lits et places pour 1 000 habitants									
Médecine*	2,12	1,24	1,78	1,98	1,70	2,51	2,70	2,04	2,06
Chirurgie	1,48	0,69	1,40	1,20	1,20	1,71	2,05	1,31	1,29
Gynécologie-Obstétrique ⁽¹⁾	1,48	0,86	1,41	1,13	1,18	1,86	1,73	1,85	1,49

France métropolitaine - Taux d'équipement en lits et places pour 1 000 habitants au 01.01.2010

Médecine : 2,15

Chirurgie : 1,53

Gynéco-Obstétrique : 1,54 lits et places pour 1 000 femmes de 15 à 49 ans

* yc HAD

⁽¹⁾ pour 1 000 femmes de 15 à 49 ans

Activité du court séjour hospitalier : hospitalisation complète

Entrées totales en hospitalisation complète en 2009 - Accouchements - Urgences

Source : ARS - SAE, bases statistique et administrative - Drees - PMSI

Équipement sanitaire

Disciplines court séjour	Rhône-Alpes	Ain	Ardèche	Drôme	Isère	Loire	Rhône	Savoie	Haute Savoie
Secteur public : Médecine	467 853	25 870	28 293	42 828	61 263	85 921	124 257	32 846	66 575
Chirurgie	195 648	8 368	6 498	17 749	33 995	31 688	56 780	17 900	22 670
Gynécologie -Obstétrique	86 957	6 473	2 841	8 820	9 234	15 002	24 515	8 009	12 063
Secteur privé : Médecine	92 061	1 978	856	5 763	14 400	7 793	53 829	792	6 650
Chirurgie	221 842	10 053	13 711	10 839	31 169	28 248	91 469	15 062	21 291
Gynécologie -Obstétrique	37 138	1 182	1 342		10 384	2 065	19 135		3 030
Ensemble secteurs public et privé									
Médecine	559 914	27 848	29 149	48 591	75 663	93 714	178 086	33 638	73 225
Chirurgie	417 490	18 421	20 209	28 588	65 164	59 936	148 249	32 962	43 961
Gynécologie-Obstétrique	124 095	7 655	4 183	8 820	19 618	17 067	43 650	8 009	15 093
Ensemble secteurs public et privé									
Nombre total d'accouchements en 2009	78 053	4 303	3 085	5 244	14 574	10 306	25 553	5 037	9 951
dont césariennes	15 916	808	641	1 053	2 841	2 338	5 334	992	1 909
Nombre d'IVG (Interruptions volontaires de grossesse) ⁽¹⁾	16 490	910	478	1 205	3 145	1 766	5 592	981	2 413
Nombre d'IMG (Interruptions médicales de grossesse)	681	13	9	24	220	77	249	30	59
Accueil et traitement des urgences									
Nombre de passages année 2009	1 695 840	103 892	76 520	148 467	263 106	241 229	491 424	124 990	246 212

nd : non disponible

⁽¹⁾ hors IVG médicamenteuses en médecine de ville

Activité du court séjour hospitalier : alternatives à l'hospitalisation

Venues en hospitalisation de jour, nuit et en anesthésie ou chirurgie ambulatoire - HAD - Chimiothérapie en 2009

Source : ARS - SAE, bases statistique et administrative

Disciplines court séjour	Rhône-Alpes	Ain	Ardèche	Drôme	Isère	Loire	Rhône	Savoie	Haute Savoie
Secteur public : Médecine*	157 890	3 741	3 128	11 775	20 388	16 113	88 144	3 302	11 299
Chirurgie	52 318	2 817	2 698	5 956	5 802	9 015	13 771	3 880	8 379
Gynécologie -Obstétrique	20 484	910	478	1 134	3 831	1 743	8 700	1 099	2 589
Secteur privé : Médecine*	28 862		209	4 423	972		21 139	1 243	876
Chirurgie	291 386	11 427	13 364	20 795	57 279	35 120	105 147	16 651	31 603
Gynécologie -Obstétrique	4 241			73	2 074	318	1 475		301
Ensemble									
Médecine*	186 752	3 741	3 337	16 198	21 360	16 113	109 283	4 545	12 175
Chirurgie	343 704	14 244	16 062	26 751	63 081	44 135	118 918	20 531	39 982
Gynécologie-Obstétrique	24 725	910	478	1 207	5 905	2 061	10 175	1 099	2 890
Hospitalisation à domicile (Médecine)									
Journées de prise en charge	286 098	14 431	2 311	41 366	29 402	38 269	117 555	7 734	35 030
Traitement du cancer, nombre de séances de chimiothérapie sur des malades									
Nombre de préparations de chimiothérapie délivrées	390 861	15 743	8 036	26 958	49 518	50 780	180 988	19 533	39 305

*nombre de venues hors séances de chimiothérapie

Soins de suite et de réadaptation (moyen séjour)

Lits et places publics et privés installés au 01.01.2010 - Taux d'équipement

Source : ARS - SAE

Disciplines soins de suite	Rhône-Alpes	Ain	Ardèche	Drôme	Isère	Loire	Rhône	Savoie	Haute Savoie
Hospitalisation complète - Nombre de lits									
Secteur public : Réadaptation fonctionnelle	970	125	60	59	282	152	192	68	32
Autres soins de suite	3 248	438	375	212	418	523	930	210	142
Secteur privé : Réadaptation fonctionnelle	1 784	391	0	65	149	42	827	87	223
Autres soins de suite	3 479	344	204	287	506	453	955	70	660
Hospitalisation de jour, nuit - Nombre de places									
Secteur public : Réadaptation fonctionnelle	101	0	2	5	40	24	23	4	3
Autres soins de suite	87	8	0	8	11	27	23	0	10
Secteur privé : Réadaptation fonctionnelle	415	30	0	20	42	15	214	70	24
Autres soins de suite	37	3	0	4	0	12	18	0	0
Ensemble hospitalisation - Nombre de lits et places									
Réadaptation fonctionnelle	3 270	546	62	149	513	233	1 256	229	282
Autres soins de suite	6 851	793	579	511	935	1 015	1 926	280	812
Total soins de suite et réadaptation	10 121	1 339	641	660	1 448	1 248	3 182	509	1 094

Taux d'équipement pour 1 000 habitants au 01.01.2010

	Région	France métropolitaine
Réadaptation fonctionnelle, lits et places :	0,53	0,58
Équipement global, lits et places :	1,53	1,69

Psychiatrie

Lits et places publics et privés installés au 01.01.2010 par secteur d'activité

Source : ARS - SAE, bases statistique et administrative

Disciplines de psychiatrie	Rhône-Alpes	Ain	Ardèche	Drôme	Isère	Loire	Rhône	Savoie	Haute Savoie
Hospitalisation complète - Nombre de lits									
Secteur public : Psychiatrie infanto-juvénile	107	0	0	8	45	16	31	7	0
Psychiatrie générale	2 446	0	0	344	455	287	798	260	302
Secteur privé : Psychiatrie infanto-juvénile	61	19	0	0	0	0	27	0	15
Psychiatrie générale	2 714	454	248	165	318	223	1 156	0	150
Hospitalisation de jour, nuit - Nombre de places									
Secteur public : Psychiatrie infanto-juvénile	486	0	0	63	126	76	151	29	41
Psychiatrie générale	910	0	0	99	86	210	334	85	96
Secteur privé : Psychiatrie infanto-juvénile	143	14	20	0	0	0	84	0	25
Psychiatrie générale	536	110	116	0	76	0	210	0	24
Accueil familial thérapeutique - Nombre de places									
Psychiatrie infanto-juvénile	24	0	0	0	2	11	11	0	0
Psychiatrie générale	115	0	0	9	19	11	13	44	19

Disciplines de psychiatrie	Rhône-Alpes	Ain	Ardèche	Drôme	Isère	Loire	Rhône	Savoie	Haute Savoie
Psychiatrie infanto-juvénile									
Hospitalisation complète - Nombre de lits	168	19	0	8	45	16	58	7	15
Hospitalisation de jour, nuit - Nombre de places	629	14	20	63	126	76	235	29	66
Placement familial thérapeutique - Nombre de places	24	0	0	0	2	11	11	0	0
Total	821	33	20	71	173	103	304	36	81
Psychiatrie générale									
Hospitalisation complète - Nombre de lits	5 160	454	248	509	773	510	1 954	260	452
Hospitalisation de jour, nuit - Nombre de places	1 446	110	116	99	162	210	544	85	120
Placement familial thérapeutique - Nombre de places	115	0	0	9	19	11	13	44	19
Total	6 721	564	364	617	954	731	2 511	389	591
Taux d'équipement en Psychiatrie infanto-juvénile pour 1 000 enfants de 0 à 16 ans inclus									
Lits d'hospitalisation complète	0,14	0,15	0,00	0,08	0,18	0,11	0,17	0,09	0,10
Équipement global - Lits et places	0,66	0,26	0,34	0,74	0,70	0,72	0,90	0,45	0,54
Taux d'équipement en Psychiatrie générale pour 1 000 habitants de plus de 16 ans									
Lits d'hospitalisation complète	1,06	1,00	0,98	1,33	0,82	0,85	1,45	0,79	0,80
Équipement global - Lits et places	1,38	1,24	1,44	1,62	1,02	1,22	1,86	1,18	1,05

France métropolitaine au 01.01.2010 - Taux d'équipement

Psychiatrie Infanto-juvénile : 0,03 lits - 0,19 lits et places
Psychiatrie générale : 0,87 lits - 1,21 lits et places

Accueil des personnes âgées

Lits ou places installés au 01.01.2010 publics ou privés

Source : ARS - Finess - SAE

Types d'accueil		Rhône-Alpes	Ain	Ardèche	Drôme	Isère	Loire	Rhône	Savoie	Haute Savoie
Hébergement permanent										
Maison de retraite	nombre d'établissements	699	72	70	66	95	112	168	54	62
	nombre de lits	50 355	5 521	4 524	4 078	7 117	9 362	12 258	3 272	4 223
Logement foyer	nombre d'établissements	281	34	9	21	53	32	90	26	16
	nombre de logements	14 642	969	1 839	828	2 537	1 812	4 680	1 156	821
Dont Ehpad* en maisons de retraite et foyers logements										
	nombre d'établissements	667	65	66	58	96	109	161	54	58
	nombre de lits	51 530	5 476	5 863	4 099	7 209	9 309	12 192	3 240	4 142
Hébergement temporaire										
	nombre de lits	623	32	7	88	137	65	133	39	122
Accueil de jour	nombre de places	821	51	42	84	142	105	241	52	104
Services de soins infirmiers à domicile										
	nombre de services	210	20	21	19	34	32	47	21	16
	nombre de places	8 574	761	588	779	1 508	1 286	2 123	650	879
Soins de longue durée	nombre de lits	3 737	505	135	201	611	672	1 118	170	325

*Ehpad : établissement d'hébergement pour personnes âgées dépendantes

Équipement	Rhône-Alpes	Ain	Ardèche	Drôme	Isère	Loire	Rhône	Savoie	Haute Savoie
Taux d'équipement en structures d'hébergement complet pour personnes âgées (lits maison de retraite, logements de logements-foyers et lits en hébergement temporaire)	131,9	153,3	190,8	114,4	111,5	151,0	128,5	126,6	108,9
Taux d'équipement en places de services de soins à domicile	17,2	17,9	17,6	17,8	17,2	17,3	16,0	18,4	18,5
Taux d'équipement en lits médicalisés (lits d'EHPAD, lits de soins de longue durée)	111,1	140,6	179,7	98,5	89,1	134,1	100,2	96,7	94,2

France métropolitaine au 01.01.2010 : Taux d'équipement en structures d'hébergement : 94,7 lits
 Taux d'équipement en services de soins à domicile : 19 places
 Taux d'équipement en lits médicalisés : 101 lits

France métropolitaine au 01.01.2009 - Bénéficiaires de l'APA / 1 000 pers. de 75 ans et plus : 205

Accueil des adultes handicapés

Lits ou places installés au 01.01.2010 par catégorie d'établissement

Source : ARS - Enquête ES - FINESS

Catégorie d'établissement	Rhône-Alpes	Ain	Ardèche	Drôme	Isère	Loire	Rhône	Savoie	Haute Savoie
Etablissements d'hébergement									
Maison accueil spécialisée									
nombre d'établissements	37	3	4	9	3	6	7	3	2
nombre de lits	1 665	172	194	319	128	257	302	131	162
Foyer d'accueil médicalisé									
nombre d'établissements	74	8	4	5	10	10	25	4	8
nombre de lits	2 078	190	37	171	405	253	586	128	308
Foyer de vie									
nombre d'établissements	151	3	6	19	27	19	54	11	12
nombre de lits	4 305	97	249	472	956	304	1 673	187	367
nombre de places en accueil de jour	1 518	62	12	34	448	23	843	32	64
Foyer d'hébergement									
nombre d'établissements	114	16	4	23	12	9	35	6	9
nombre de lits	4 737	701	277	504	951	276	1 201	346	481
Foyer polyvalent									
nombre d'établissements	8	1	0	0	0	1	5	0	1
nombre de lits ⁽¹⁾	261	22	0	0	0	34	164	0	41
Etablissements de travail protégé									
ESAT (ex-CAT)									
nombre d'établissements	124	13	8	19	17	20	26	8	13
nombre de places	10 634	888	591	980	1 995	1 326	2 911	823	1 120
Etablissements et services de réinsertion professionnelle									
nombre d'établissements	6	1	0	0	1	1	2	0	1
nombre de places	1 002	140	0	0	12	106	439	0	305
Services de soins infirmiers à domicile pour adultes handicapés									
nombre de places	387	42	14	43	51	48	103	31	55
SAMSAH (services d'accompagnement médico-social pour adultes handicapés)									
nombre de places	3 090	309	170	334	775	158	815	163	366

26 ⁽¹⁾ lits déjà comptabilisés dans les lignes précédentes, en fonction de leurs caractéristiques (foyer d'hébergement, accueil médicalisé...) : ne pas les additionner avec ceux des autres catégories

Équipement	Rhône-Alpes	Ain	Ardèche	Drôme	Isère	Loire	Rhône	Savoie	Haute Savoie
Taux d'équipement en maison d'accueil spécialisée (MAS)	0,51	0,55	1,24	1,30	0,20	0,68	0,33	0,60	0,41
Taux d'équipement en foyer d'accueil médicalisé (FAM)	0,64	0,61	0,24	0,70	0,63	0,67	0,64	0,59	0,78
Taux d'équipement en foyer de vie	1,32	0,31	1,59	1,93	1,50	0,80	1,83	0,86	0,93
Taux d'équipement en établissement et service d'aide par le travail (ESAT : ex-CAT)	3,26	2,84	3,77	4,00	3,13	3,50	3,18	3,79	2,84

France métropolitaine au 01.01.2010 : Taux d'équipement - MAS : 0,64 lit Foyer d'accueil médicalisé - FAM : 0,50 lit Foyer de vie : 1,35 lit ESAT : 3,35 places

Accueil des adultes handicapés

Lits et places en établissements d'hébergement au 01.01.2010 par catégorie de clientèle

Source : ARS - Enquête ES - Finess

Catégorie d'établissement	Rhône-Alpes	Ain	Ardèche	Drôme	Isère	Loire	Rhône	Savoie	Haute Savoie
Nombre de lits et places									
Déficients intellectuels	5 484	30	415	551	1 575	288	1 922	239	464
Polyhandicapés	1 291	32	54	312	143	105	316	55	274
Déficients psychiques, troubles du comportement	976	0	23	55	286	64	441	77	30
Déficients moteurs	1 054	0	0	103	261	137	446	41	66
Déficients sensoriels	195	0	0	18	0	0	177	0	0
Autres déficiences	372	0	21	26	33	15	206	26	45
Tous types de déficiences sans autre indication	3 413	1 098	244	401	142	481	254	354	439
Total	12 785	1 160	757	1 466	2 440	1 090	3 762	792	1 318

Établissements	Rhône-Alpes	Ain	Ardèche	Drôme	Isère	Loire	Rhône	Savoie	Haute Savoie
Instituts médico-éducatifs									
nombre d'établissements	114	9	5	11	21	24	24	7	13
nombre de places	6 278	526	232	536	1 337	1 009	1 316	417	905
Établissements enfants et adolescents polyhandicapés									
nombre d'établissements	13	1	0	2	1	5	2	1	1
nombre de places	407	51	0	95	40	104	52	40	25
Instituts thérapeutiques, éducatifs et pédagogiques									
nombre d'établissements	40	9	3	2	6	4	12	1	3
nombre de places	2 013	464	95	124	305	189	671	71	94
Établissements pour déficients moteurs									
nombre d'établissements	12	0	0	2	2	2	4	1	1
nombre de places	736	0	0	20	158	75	326	90	67
Établissements pour déficients sensoriels									
nombre d'établissements	8	1	0	1	0	1	4	1	0
nombre de places	592	95	0	74	0	70	163	190	0
SESSAD *									
nombre de services	161	15	9	22	25	26	30	14	20
nombre de places	3 712	408	182	405	731	489	827	299	371

* Service d'éducation spéciale et de soins à domicile, établissements principaux et secondaires

Accueil enfance et jeunesse handicapées

Lits, places installés au 01.01.2010 par catégorie de clientèle - Taux d'équipement

Source : ARS - Finess

Déficiences	Rhône-Alpes	Ain	Ardèche	Drôme	Isère	Loire	Rhône	Savoie	Haute Savoie
Déficients intellectuels	5 322	486	194	516	1 014	868	1 114	359	771
Polyhandicapés	839	51	39	84	183	104	201	86	91
Déficients psychiques	2 127	430	50	124	363	249	746	71	94
Déficients moteurs	736	0	0	20	158	75	326	90	67
Déficients sensoriels	616	95	0	74	0	74	183	190	0
Autres déficiences (1)	428	40	44	31	122	83	0	54	54
Taux d'équipement global en lits-places d'enfants handicapés/1 000 jeunes de moins de 20 ans	8,8	9,8	7,0	10,5	8,2	10,8	7,8	11,3	7,9

France métropolitaine au 01.01.2010 : Taux d'équipement global en lits, places d'enfants handicapés pour 1 000 jeunes de moins de 20 ans : 9,11

(1) Maladies inv. longue durée, épilepsies, troubles psychopathologiques ...

Professions	Rhône-Alpes	Ain	Ardèche	Drôme	Isère	Loire	Rhône	Savoie	Haute Savoie
Médecins généralistes	9 968	707	424	719	1 970	1 197	3 010	769	1 172
Médecins spécialistes	10 660	475	321	686	2 011	1 223	4 372	601	971
Ensemble des médecins	20 628	1 182	745	1 405	3 981	2 420	7 382	1 370	2 143
Chirurgiens dentistes	4 079	320	163	320	751	426	1 275	278	546
Sages femmes	2 330	131	78	170	440	245	821	173	272
Infirmiers	50 462	3 590	2 506	4 542	7 777	6 897	16 846	3 566	4 738
Masseurs kinésithérapeutes	7 483	472	293	534	1 662	719	2 282	584	937
Orthophonistes	2 224	161	72	156	457	184	839	129	226
Orthoptistes	283	14	10	25	45	21	108	32	28
Pédicures-podologues	915	60	42	74	168	108	282	60	121
Ergothérapeutes	726	79	25	51	145	60	243	44	79
Psychomotriciens	740	64	25	69	130	72	216	62	102
Audio-prothésistes	269	21	13	31	37	31	92	20	24
Opticiens-lunetiers	1 982	171	71	152	393	233	567	144	251
Manipulateurs ERM	2 746	118	78	198	463	368	1 080	176	265
Pharmaciens	7 900	581	387	565	1 580	799	2 638	503	847
<i>dont titulaires d'officine</i>	2 795	217	143	226	544	343	757	239	326
Nombre d'officines pharmaceutiques	2 114	166	107	165	402	281	610	155	228
Nombre de laboratoires privés d'analyses médicales	363	30	16	28	82	31	122	15	39

Professionnels de santé libéraux

Professionnels de santé libéraux en exercice au 01.01.2009 - Nombre et densité pour 100 000 habitants

Source : Drees - ARS - Adeli

Professions		Rhône-Alpes	Ain	Ardèche	Drôme	Isère	Loire	Rhône	Savoie	Haute Savoie
Médecins généralistes	nombre	6 545	475	316	479	1 347	789	1 879	505	755
	densité	107	82	101	100	113	106	111	123	106
	<i>dont praticiens de 55 ans et plus</i>	2 212	160	127	200	444	245	592	184	260
Médecins spécialistes	nombre	5 284	230	185	297	1 051	522	2 105	337	557
	densité	86	40	59	62	88	70	125	82	78
	<i>dont praticiens de 55 ans et plus</i>	2 025	86	81	133	377	211	810	134	193
Ensemble médecins libéraux		11 829	705	501	776	2 398	1 311	3 984	842	1 312
Chirurgiens dentistes	nombre	3 711	295	161	299	699	375	1 135	254	493
	densité	61	51	52	63	59	51	67	62	69
Infirmiers	nombre	7 647	553	490	850	1 488	1 037	2 037	478	714
	densité	125	95	157	178	125	140	121	117	100
Masseurs kinésithérapeutes	nombre	5 962	353	241	435	1 399	572	1 711	464	787
	densité	98	61	77	91	118	77	101	113	110
Pédicures-podologues	nombre	901	60	42	73	167	106	273	60	120
	densité	15	10	13	15	14	14	16	15	17
Orthophonistes	nombre	1 842	132	61	137	356	150	713	110	183
	densité	30	23	20	29	30	20	42	27	26

France métropolitaine au 01.01.2009 - Densité Médecins généralistes : 111 Chirugiens dentistes : 67 Masseurs Kiné : 108 Orthophonistes : 30
 Médecins spécialistes : 88 Infirmiers : 118 Pédicures-podologues : 18

Spécialités exercées	Rhône-Alpes	Ain	Ardèche	Drôme	Isère	Loire	Rhône	Savoie	Haute Savoie
Spécialités médicales	2 901	125	103	161	593	290	1 135	182	312
dont Anesthésie-réanimation	386	14	21	9	70	36	177	26	33
Cardiologie	313	14	15	18	60	35	118	14	39
Dermato-vénérologie	328	14	12	20	72	37	116	15	42
Gastro-entéro-hépatologie	169	8	5	10	37	19	62	10	18
Gynécologie médicale	154	3	4	5	48	9	63	11	11
Pédiatrie	301	15	9	19	63	31	118	22	24
Radiodiagnostic	535	31	17	34	105	55	194	33	66
Rhumatologie	207	9	8	8	51	20	69	22	20
Spécialités chirurgicales	1 657	77	71	96	287	163	675	117	171
dont Chirurgie générale	168	5	14	4	32	16	63	11	23
Gynécologie-obstétrique	347	19	14	18	58	33	143	20	42
Ophthalmologie	455	24	10	36	100	44	171	29	41
Oto-rhino-laryngologie	203	16	12	12	39	22	61	20	21
Stomatologie	112	4	3	8	12	14	53	10	8
Psychiatrie	631	23	9	34	140	60	268	34	63
Biologie médicale	86	5	2	5	28	8	23	4	11
Médecine du travail, santé publique	9	0	0	1	3	1	4	0	0
Ensemble spécialités	5 284	230	185	297	1 051	522	2 105	337	557

Médecins spécialistes salariés exclusifs

Médecins spécialistes salariés exclusifs selon la spécialité exercée au 01.01.2009 - Nombre

Source : Drees - Adeli

Spécialités exercées	Rhône-Alpes	Ain	Ardèche	Drôme	Isère	Loire	Rhône	Savoie	Haute Savoie
Spécialités médicales	2 913	108	68	198	542	406	1 231	140	220
dont Anesthésie-réanimation	731	22	18	49	126	107	313	41	55
Cardiologie	209	4	2	19	37	22	92	10	23
Dermato-vénérologie	60	2	0	1	11	8	36	0	1
Gastro-entéro-hépatologie	121	9	3	8	19	17	50	4	13
Gynécologie médicale	23	0	1	2	6	2	11	0	1
Pédiatrie	390	11	10	25	67	46	172	23	36
Radiodiagnostic	225	7	5	16	47	33	88	9	21
Rhumatologie	84	3	3	5	15	13	33	6	5
Spécialités chirurgicales	838	30	13	72	149	128	322	48	78
dont Chirurgie générale	223	12	4	10	42	32	95	14	13
Gynécologie-obstétrique	205	10	4	19	35	28	72	12	26
Ophthalmologie	70	0	0	9	9	19	29	1	2
Oto-rhino-laryngologie	57	0	1	9	5	6	27	1	7
Stomatologie	23	0	0	1	4	6	9	0	2
Psychiatrie	721	45	30	42	125	66	313	42	58
Biologie médicale	186	3	4	8	36	24	94	5	13
Médecine du travail, santé publique	715	58	21	70	107	77	308	30	45
Ensemble spécialités	5 373	244	135	389	959	701	2 267	264	414

Sages-femmes et personnels non médicaux des établissements de soins publics

Nombre d'équivalents temps plein (ETP) au 01.01.2009

Source : ARS - SAE, base statistique

Catégorie de personnel	Rhône-Alpes	Ain	Ardèche	Drôme	Isère	Loire	Rhône	Savoie	Haute Savoie
Personnels administratifs	7 432	463	349	528	1 375	1 159	2 156	594	808
Personnels soignants	46 436	3 054	2 623	3 493	8 035	6 957	13 738	3 651	4 885
Sages-femmes	929	69	36	73	137	139	275	87	113
Personnel d'encadrement du personnel soignant	2 039	110	90	158	393	327	599	154	207
Infirmiers ⁽¹⁾	18 959	968	769	1 470	3 227	3 010	6 022	1 512	1 981
Aides-soignants ⁽²⁾	15 527	1 211	1 104	1 178	2 364	2 244	4 804	1 167	1 455
Agents de services hospitaliers et autres personnels des services médicaux	6 919	609	543	485	1 463	1 007	1 353	550	909
Rééducateurs	1 359	71	65	74	302	152	466	105	124
Psychologues	703	17	16	54	149	77	219	76	96
Personnels éducatifs et sociaux	886	25	41	51	179	128	301	72	89
Personnels médico-techniques	3 553	164	99	218	670	531	1 356	223	294
Personnels techniques	7 859	485	469	574	1 379	1 256	2 339	562	795
Total	66 166	4 191	3 580	4 864	11 638	10 030	19 890	5 102	6 871

⁽¹⁾ y compris infirmiers spécialisés et de secteur psychiatrique

⁽²⁾ Elèves non compris

Personnel

Sages-femmes et personnels non médicaux des établissements de soins privés*

Nombre d'équivalents temps plein (ETP) au 01.01.2009

Source : ARS - SAE base statistique

Catégorie de personnel	Rhône-Alpes	Ain	Ardèche	Drôme	Isère	Loire	Rhône	Savoie	Haute Savoie
Personnels administratifs	3 325	266	189	153	426	270	1 616	109	296
Personnels soignants	16 494	1 602	989	669	2 307	1 424	7 429	525	1 549
Sages-femmes	314	12	21	0	88	13	150	0	31
Personnel d'encadrement du personnel soignant	761	101	64	35	100	54	332	18	57
Infirmiers ⁽¹⁾	7 329	766	480	268	983	727	3 265	226	615
Aides-soignants ⁽²⁾	4 427	342	246	186	610	384	2 095	131	433
Agents de services hospitaliers et autres personnels des services médicaux	2 645	221	133	126	402	211	1 141	110	301
Réducateurs	741	106	14	45	91	30	322	39	94
Psychologues	277	55	32	8	32	5	125	1	18
Personnels éducatifs et sociaux	428	80	36	58	44	23	157	4	27
Personnels médico-techniques	674	15	17	20	54	26	485	8	50
Personnels techniques	1 583	214	89	119	163	142	646	39	170
Total	22 504	2 176	1 321	1 019	2 993	1 884	10 333	684	2 093

⁽¹⁾ y compris infirmiers spécialisés et de secteur psychiatrique

⁽²⁾ Elèves non compris

*hors établissements et structures de dialyse

Formations aux professions du secteur sanitaire

Diplômes délivrés en 2009 (hors Validation des Acquis d'Expérience totale)

Source : DRJSCS - Enquête écoles de formation

Ecoles	Diplômes délivrés en 2009
Sages femmes	92
Infirmiers diplômés d'Etat	2 327
Infirmiers de bloc opératoire	31
Infirmiers anesthésistes	41
Cadres de santé	222
Aides soignants	1 751
Puéricultrices	101
Auxiliaires de puériculture	360
Masseurs kinésithérapeutes	169
Pédicures	0
Ergothérapeutes	27
Psychomotriciens	46
Manipulateurs en électro-radiologie	62
Techniciens en analyses bio-médicales	36

Personnel

Formations en médecine et pharmacie

Années universitaires 2007-2008 et 2008-2009

Source : Ministère de l'Éducation Nationale

Médecine			Pharmacie		
Nombre d'étudiants en	2007/2008	2008/2009	Nombre d'étudiants en	2007/2008	2008/2009
PCEM1	4797	4 886	1 ^{ère} année	1078	988
PCEM2	797	805	2 ^{ème} année	327	339
DCEM1	809	811	3 ^{ème} année	365	333
DCEM2	767	830	4 ^{ème} année	296	323
DCEM3	676	747	5 ^{ème} année	289	311
DCEM4	632	702	6 ^{ème} année	244	278
Année de thèse	107	121	Année de thèse	96	102
Nombre de diplômes d'état de docteur en médecine délivrés en			Nombre de diplômes d'état de docteur en pharmacie délivrés en		
	2007	2008		2007	2008
Hommes	160	151	Hommes	82	88
Femmes	179	245	Femmes	235	253
Ensemble	339	396	Ensemble	317	341

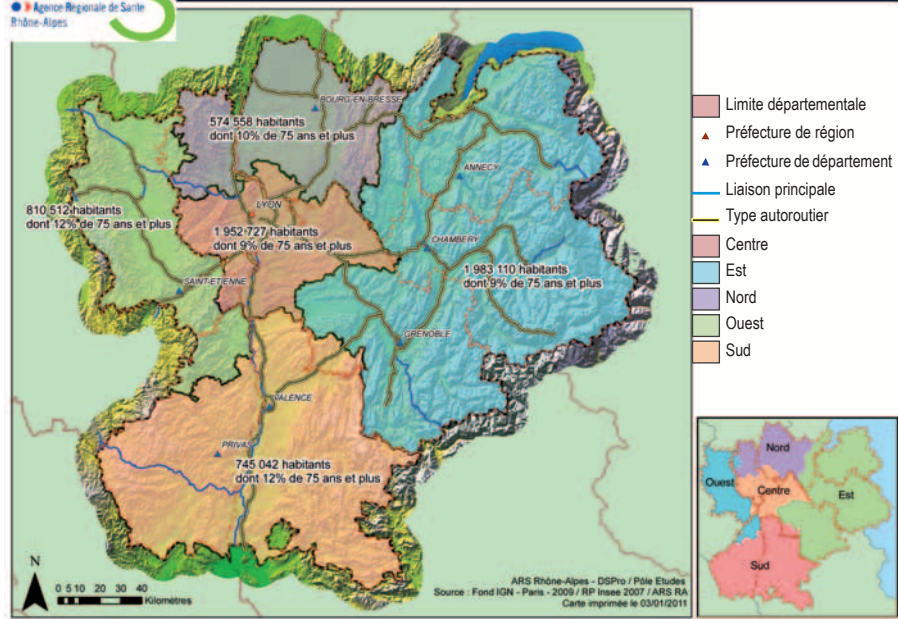

Agence régionale de santé Rhône-Alpes - 129, rue Servient - 69418 Lyon Cedex 03 - Tél. 04 72 34 74 00 www.ars.rhonealpes.sante.fr		
Délégation territoriale du département de l'Ain	4, boulevard Voltaire - 01000 Bourg-en-Bresse	04 74 32 80 60
Délégation territoriale du département de l'Ardèche	Avenue du Moulin de Madame - BP 715 07 007 Privas cedex	04 75 20 28 60
Délégation territoriale du département de la Drôme	13, avenue Maurice Faure - 26000 Valence	04 75 79 71 00
Délégation territoriale du département de l'Isère	17-19, rue Commandant-l'Herminier 38032 Grenoble Cedex 1	04 76 63 64 29
Délégation territoriale du département de la Loire	4, rue des 3 Meules - 42013 Saint-Etienne	04 77 81 80 00
Délégation territoriale du département du Rhône	107, rue Servient - 69418 Lyon cedex 03	04 72 34 74 00
Délégation territoriale du département de la Savoie	Carré Curial - Place F. Mitterrand - 73007 Chambéry	04 56 11 08 28
Délégation territoriale du département de la Haute-Savoie	7, rue Dupanloup - 74040 Annecy cedex	04 50 88 41 11

Ce mémento STATISS 2010 - Statistiques & Indicateurs, Santé & médico-social, est disponible sur le site internet de l'Agence régionale de santé Rhône-Alpes : www.ars.rhonealpes.sante.fr

Une base de données intégrant l'ensemble des mémentos régionaux des cinq dernières années est consultable sur le site : www.sante-sports.gouv.fr/donnees-statistiques

Vous pouvez également vous procurer ces données au format Excel auprès de la cellule Enquêtes et statistiques : ars-rhonealpes-statistiques@ars.sante.fr

Agence Régionale de Santé Rhône-Alpes
Direction de la stratégie et des projets
Pôle études et statistiques
Tél. : 04 27 86 57 28
courriel : ars-rhonealpes-statistiques@ars.sante.fr

129, rue Servient - 69418 Lyon cedex
www.ars.rhonealpes.sante.fr